

檔 號：

保存年限：

行政院公共工程委員會 函

220
新北市板橋區中山路1段293之1號6樓

受文者：新北市建築師公會

地址：11010 臺北市信義區松仁路3號9樓

聯絡方式：(承辦人)廖建能

(聯絡電話)02-87897726

(傳真)02-87897714

(E-mail)neng0919@mail.pcc.gov.tw

發文日期：中華民國110年7月20日

發文字號：工程管字第1100300754號

速別：普通件

密等及解密條件或保密期限：

附件：

主旨：「第21屆公共工程金質獎」自110年8月1日起至110年8月31日止受理推薦，請鼓勵所屬(轄)機關踴躍推薦參選，請查照。

說明：

- 一、「公共工程金質獎頒發作業要點」及相關申請書表，請逕至本會全球資訊網[<http://www.pcc.gov.tw>]工程管理／公共工程金質獎網頁下載。
- 二、推薦案件之附件請提前準備，最遲需於110年9月1日送達本會，以利評審作業進行。

正本：總統府第三局、行政院秘書處、立法院秘書處、司法院秘書處、考試院秘書處、監察院秘書處、國家安全局、國家安全會議秘書處、審計部、行政院各部會行總處署、直轄市政府、各縣市政府、各技師公會、各建築師公會、各工程技術顧問同業公會、中華民國綜合營造業同業公會全國聯合會、臺灣建築學會、臺灣區綜合營造業同業公會、中華民國都市計劃學會、台灣區水管工程工業同業公會、公共工程研究中心、中國土木水利工程學會、中華民國結構工程學會、中華民國環境工程學會、中國工程師學會、中國電機工程學會、中國測量工程學會、中國機械工程學會、中華民國社區營造學會、中華民國道路協會、中華民國隧道協會、國立臺北科技大學、淡江大學推廣教育處、財團法人中國生產力中心、國立中央大學土木工程學系、中原大學推廣教育中心、逢甲大學土木工程學系、台灣電力公司台電訓練所、正修學校財團法人正修科技大學土木工程學系、國立中興大學

副本：

主任委員 **吳澤成**

第 屆公共工程金質獎
公共工程品質優良獎
推薦書

推薦機關（單位）名稱：

機關（單位）負責人： (印章)

機關（單位）印信：

中 華 民 國 年 月 日

公共工程金質獎

公共工程品質優良獎 推薦表

工程名稱： (需與契約名稱相符)

檢附下列文件 (紙本及電子檔：乙式八份)

- 1、表一：「公共工程金質獎」公共工程品質優良獎推薦表。(紙本及 word 文字電子檔)
- 2、表二：工程主辦機關聲明書。(紙本及 pdf 電子檔)
- 3、表三：「公共工程金質獎」公共工程品質優良獎之工程自評意見表。(紙本及 word 文字電子檔)
- 4、表四：工程施工查核改善對策及結果表。(掃描成 pdf 電子檔)
- 5、表五：缺失改善照片表。(掃描成 pdf 電子檔)
- 6、表六：主辦機關自評表、表七：設計單位自評表、表八：推薦機關(單位)審查評分表。(紙本及 pdf 電子檔)
- 7、歷次工程查核過程之相關紀錄。(掃描成 pdf 電子檔)
- 8、工程契約、設計監造服務契約、專案管理契約、統包契約、委託代辦正式函及復建工程結算驗收證明書影本(含首頁契約標的、契約金額、履約承商及末頁立約雙方兩造用印資料)。(紙本及掃描成 pdf 電子檔)
- 9、施工計畫書(含安全衛生管理計畫及交通維持計畫)、品質計畫及監造計畫審查紀錄表及上開核定之計畫書內容影本。(掃描成 pdf 電子檔)
- 10、其他解決困難問題之相關佐證資料。(掃描成 pdf 電子檔)
- 11、監察院、審計部或法務部廉政署等相關單位調查施工缺失辦理情形。(掃描成 pdf 電子檔)

備註：電子檔請彙整燒錄至光碟。

附件一

表一：「公共工程金質獎」公共工程品質優良獎推薦表

<p>※推薦工程 主管機關</p>	<p>機關名稱： 連絡人姓名及職稱： 連絡電話：() 傳真電話：() E-mail：</p>
<p>※工程主辦機關</p>	<p>機關名稱： 連絡人姓名及職稱： 連絡地址： 連絡電話：() 傳真電話：() E-mail：</p>
<p>代辦機關</p>	<p>機關名稱： 統一編號：(廠商填寫) 連絡地址： 連絡電話：() 傳真電話：() E-mail：</p>
<p>設計單位</p>	<p>單位名稱： 統一編號：(廠商填寫) 連絡地址： 連絡電話：() 傳真電話：() E-mail：</p>
<p>監造單位</p>	<p>單位名稱： 統一編號：(廠商填寫) 連絡地址： 連絡電話：() 傳真電話：() E-mail：</p>
<p>施工單位</p>	<p>單位名稱：(主體工程承攬廠商或共同承攬廠商名稱) 統一編號：(廠商填寫) 連絡地址： 連絡電話：() 傳真電話：() E-mail：</p>
<p>分包單位</p>	<p>單位名稱：(施工單位之分包廠商名稱) 統一編號：(廠商填寫) 連絡地址： 連絡電話：() 傳真電話：() E-mail：</p>

專案管理單位	機關名稱： 統一編號：(廠商填寫) 連絡地址： 連絡電話：() 傳真電話：() E-mail：		
※機關別	<input type="checkbox"/> 中央 <input type="checkbox"/> 地方		
※工程類別	<input type="checkbox"/> 土木類 (<input type="checkbox"/> 第一級 <input type="checkbox"/> 第二級 <input type="checkbox"/> 第三級 <input type="checkbox"/> 第四級 <input type="checkbox"/> 第五級) <input type="checkbox"/> 水利類 (<input type="checkbox"/> 第一級 <input type="checkbox"/> 第二級 <input type="checkbox"/> 第三級 <input type="checkbox"/> 第四級 <input type="checkbox"/> 第五級) <input type="checkbox"/> 建築類 (<input type="checkbox"/> 第一級 <input type="checkbox"/> 第二級 <input type="checkbox"/> 第三級 <input type="checkbox"/> 第四級 <input type="checkbox"/> 第五級) <input type="checkbox"/> 設施類 (<input type="checkbox"/> 第一級 <input type="checkbox"/> 第二級 <input type="checkbox"/> 第三級 <input type="checkbox"/> 第四級 <input type="checkbox"/> 第五級) <input type="checkbox"/> 軌道類 (<input type="checkbox"/> 第一級 <input type="checkbox"/> 第二級 <input type="checkbox"/> 第三級 <input type="checkbox"/> 第四級 <input type="checkbox"/> 第五級)		
※工程名稱			
※施工地點	工程契約金額	仟元	
工程內容 (工程概述、期程)			
推薦時預定施工進度 (年 月 日)	%	推薦時實際施工進度 (年 月 日)	%
查核機關			
歷次查核日期	歷次查核分數	分	
遭遇困難問題之解決			
工地安全衛生管理			
※生態環境維護之措施(包括自然生態工法)，屬「公共工程生態檢核注意事項」第二點需辦理生態檢核之工程，需符合該注意事項第十二點及第十三點規定			

※工程之創新性、挑戰性及周延性	
※工程優良事蹟及顯著效益	

- 備註：1. 機關名稱、單位名稱及工程名稱，請填正式名稱（不得為簡稱及簡體字）且與契約簽約名稱相符，如有變更請提佐證資料；若以開口契約子案推薦者，其工程名稱請填寫子案名稱，經費需占總工程契約金額百分之二十五以上，另該子案施工查核紀錄請專案於指定之資訊網路系統登錄。
2. 有「※」符號者為必填之欄位，如有漏填即不予列入評審。
3. 建築師事務所之統一編號請填寫負責人身分證字號。
4. 分包廠商應由得標廠商將分包契約報備於工程主辦機關，且分包廠商之分包比率需達契約金額百分之二十五以上；其中分包比率以工程主辦機關與得標廠商間之契約金額（單價）為計算基準。統包工程亦同，惟設計單位屬分包廠商者，不受前述分包比率限制。
5. 分包廠商需經機關同意始得推薦，且分包契約之報備應於主管機關推薦參選前完成。
6. 機關提報「公共工程金質獎」之公共工程品質優良獎，應完整填報欲推薦機關及單位（例如：共同承攬廠商、符合推薦資格之分包廠商...等）。本獎項之獎勵對象以推薦表之受推薦機關及單位為限。
7. 若推薦參選工程於履約期間有辦理變更契約、增減契約金額，則推薦級別以推薦當時之契約金額認定。

附件一

表二：工程主辦機關聲明書

本機關受評之工程（工程名稱：_____，以下簡稱本工程）參加行政院公共工程委員會辦理之「公共工程金質獎」公共工程品質優良獎評審，茲聲明如下：

聲 明 事 項	
一	推薦截止日前三年內，於工作場所未曾發生死亡職業災害或發生災害之罹災住院人數未達三人。
二	無政府採購法第一百零一條至第一百零三條之情事。
三	推薦截止日前二年內，未曾因違反環境保護法規，受主管機關處全部停工一次或部分停工二次以上之處分；契約金額在新臺幣二億元以上工程累計罰款金額未達新臺幣一百萬元；契約金額在新臺幣五千萬元以上未達二億元之工程累計罰款金額未達新臺幣三十萬元；或未達新臺幣五千萬元之工程累計罰款金額未達新臺幣十萬元。
四	屬「公共工程生態檢核注意事項」第二點需辦理生態檢核之工程，需符合該注意事項第十二點及第十三點規定。

聲明內容如有不實者，願負法律責任。

機關名稱：

機關印信：

中 華 民 國 年 月 日

附件一

表三：「公共工程金質獎」公共工程品質優良獎之工程自評意見表

工程名稱：
主辦機關：
代辦機關：
設計單位：
監造單位：
施工單位：
分包單位：
專案管理單位：

自評意見

1.對工程施工品質及工地安全衛生管理之自評：

2.對品管制度執行績效或特色之自評：

(1) 主辦(代辦)機關自評 (對規劃設計品質管控之嚴謹度亦需說明)：

(2) 設計單位自評：

(3) 監造單位自評：

(4) 施工單位自評：(或統包廠商)

(5) 分包單位自評：(含分包內容、範圍及比率說明)

(6) 專案管理單位自評：

附件一

表四：工程施工查核改善對策及結果表

標案名稱：

查核日期：

第 頁共 頁

缺失項目 (含其他意見)	改善對策及結果 (附改善前中後照片請註明)	完成 日期	備註 (未完成者請說明)
主辦機關	監造單位	承包商	
(機關首長核章)	(工地負責人核章)	(工地負責人核章)	

註：1. 若本工程符合營造業法第三十條規定需置工地主任之工程，則承包商之欄位需由該法規定之工地主任核章。
2. 各相關人員核章前，請先確認缺失已改善完成。

附件一

表五：缺失改善照片表

改善照片表（附改善前、中、後同一角度拍攝之原始照片，並加說明）

	說明： (缺失情形)
	說明： (改善作法)
	說明：

工程名稱：

附件一

表六：主辦機關自評表

* 針對安全性、施工性、維護性、時效性、節能減碳及生態永續之自我檢核

主要指標	次要指標	自評項目	勾選	說明欄
安全性	設計規範	規範引用不當	()	
		參數引用不妥適	()	
		應變措失規範不足	()	
		未考量地盤狀況	()	
	防災與安全	工法選用不當	()	
		規劃設計成果造成施工動線不良	()	
		臨時支撐型式及數量不適當	()	
		安全監測項目、頻率不足	()	
維護安全	設計成果危及維護人員工作環境	()		
使用者差異	公眾使用空間針對使用者(性別、高齡、幼齡、行動不便等)差異於安全性、友善性或便利性考量之周延性	()		
施工性	界面整合	設計界面整合檢討不充分，造成施工性不佳	()	
		因為設計界面整合不良，而有拆除重作或修補的情形	()	
	變更設計	變更設計次數或金額不合理		
	工期合理性	進度的配置不合理	()	
維護性	材料耐久性	引用規範不當	()	
	維修材料取得	使用材料為專利品	()	
		使用材料因規格特殊而為稀有	()	
維護技術難易性	相關機具/設備規格之取得困難，以及技術人力來源與招募方式不易	()		
時效性	變更設計	變更設計未能於業主規定期限內提出	()	
	設計進度掌控	未依契約里程碑規定提送設計成果	()	
節能	周延性	對節能減碳未周延充分考量	()	

主要指標	次要指標	自評項目	勾選	說明欄
減碳	有效性	1. 對節能減碳無有效作為 2. 能源光電相關節能減碳產品無使用效益	()	
生態永續	生態保育/復育性	生態/生物多樣性調查缺完整性/缺監測作業	()	
		本工程未針對既有環境採用迴避、縮小、減輕、補償等保育措施之處理模式	()	
		工法選擇合理性不足	()	
		工項採用非必要性	()	
	綠營建、智慧營建	未符合綠建築、智慧建築指標	()	
	景觀美學	植栽選擇不恰當	()	
與周邊環境不協調		()		

主辦機關：

(機關印信)

日期：

備註：

1. 本表之自評項目均以負面表列，若有符合自評項目條件者，請於勾選欄處打勾。
2. 任何一主要指標之自評項目被勾選累積達兩次(包含兩次)以上或本表自評項目被勾選總累積次數達3次者，則不能進行自評表第二部分填寫。
3. 凡自評項目被勾選者，均請於說明欄處填寫原因並檢附必要佐證資料。

附件一

表七：設計單位自評表

請就下列各評審重點進行自評，並對功能/經濟性、生態永續、節能減碳、防災與安全以及創新科技五個指標進行整體評分

主要指標	次要指標	參考項目	評審重點	建議參考文件	自評意見	得分
功能/ 經濟性 (30分)	業主需求符合程度	量體適當性	符合契約規定及合理預算	設計圖說 設計/分析報告書		
		基本功能符合度	構造物之耐風、耐震程度；材料運用是否耐鏽、耐蝕等			
		使用者差異	公眾使用空間針對使用者(性別、高齡、幼齡、行動不便等)差異於安全性、友善性或便利性考量之周延性			
	施工成本/ 經濟性	材料設備經濟性	選用適當材料設備規格	設計圖說 施工技術規範 工程預算書		
		系統及規模尺寸合理性	無過度設計，提高工程費用以賺取設計費之情形			
		土方平衡	減少借棄土方			

主要指標	次要指標	參考項目	評審重點	建議參考文件	自評意見	得分
		設計初期是否進行價值工程研析	研析項目建議包含施工法、材料設備、結構系統、規模尺寸、因應勞力短缺的對策(如模組化、預鑄化、標準化、自動化及免維護等易於維護之方式)等	價值工程研析成果報告書		
		設計預算單價合理性	是否接近一般行情	工程預算書		
生態永續 (20分)	生態保育/ 復育性	生態調查及評析完整性	生態/生物多樣性調查完整性/監測作業	生態調查報告		
		生態保育/復育程度	本工程針對既有環境採用迴避、縮小、減輕、補償等保育措施之處理模式	生態保育/復育相關計畫		

主要指標	次要指標	參考項目	評審重點	建議參考文件	自評意見	得分
		符合生態工 法程度	工法選擇 合理性 工項採用 之必要性 、生態保 育措施確 實執行情 形	施工計畫 書		
		公民參與與 資訊公開	與關心生 態議題之 在地民眾 與公民團 體共同參 與，建立 互動平臺 ，忠實公 開所有資 訊	在地民眾 與公民團 體參與文 件及公開 資訊文件		
	綠營建、智 慧營建	綠建築、智 慧建築指 標符合度	綠建築、 智慧建築 標章申請 項目，及 未符合項 目	候選綠建 築、智慧 建築證書 審查報告 書		
	景觀美學	植栽選擇適 當性	植栽選擇 是否恰當	植栽計畫		
與週邊環境 協調性		與週邊環 境是否協 調	設計圖說			
節能減碳 (20分)	1. 周延性	對節能減碳周延充分 考量		施工技術 規範 施工計畫 書		

主要指標	次要指標	參考項目	評審重點	建議參考文件	自評意見	得分
	2. 有效性	1. 對節能減碳之有效作為 2. 能源光電相關節能減碳產品之使用效益		施工技術規範 施工計畫書		
防災與安全 (20分)	1. 防災	1. 天然災害之預防	天然災害預防考量之周全性及緊急應變之周延性	安全衛生管理計畫		
		2. 人為災害之預防	人為災害預防考量之周全性及緊急應變之周延性	安全衛生管理計畫		
	2. 安全	施工安全之預防	施工安全考量之周全性及緊急應變之周延性	安全衛生管理計畫		
創新科技 (10分)	創新挑戰	工程於施工及材料之運用創新挑戰情形		施工技術規範 施工計畫書		
	科技運用	1. 工程於施工及材料運用新工法及新材料等科技運用情形 2. BIM(Building Information Modeling) 技術協助營建生命週期之各項管理與工程作業之新技術、新方法與新概念之運用情形		施工技術規範 施工計畫書		
總分						= Σ 整體得分

評分計算：

1. 功能/經濟性 (a, 佔30分)：

2. 永續性 (b, 佔20分) :
3. 節能減碳 (c, 佔20分) :
5. 防災與安全 (d, 佔20分) :
6. 創新科技 (e, 佔10分) :
自評得分 : (=a+b+c+d+e)

設計單位 : (機關印信)

主辦機關 : (機關印信)

日期 :

附件一

表八：推薦機關（單位）審查評分表

* 請就主辦機關之自評表確認下列評審重點之落實程度

主要指標	評分指標	評語	整體得分
功能/ 經濟性 (30分)	業主需求符 合程度		
	施工成本/ 經濟性		
生態永續 (20分)	生態保育/ 復育性		
	綠營建、智 慧營建		
	景觀美學		
節能減碳 (20分)	周延性		
	有效性		
防災與安全 (20分)	防災		
	安全		
創新科技 (10分)	創新挑戰		
	科技運用		
			= Σ 整體得分

主管機關：

(機關印信)

日期：

修正說明：

- 一、公共工程品質優良獎推薦表表一及表四表格名稱修正一致。
- 二、為重視生態保育，將屬公共工程生態檢核注意事項第二點需辦理生態檢核之工程，需符合該注意事項第十二點及第十三點規定納入，表一：公共工程金質獎公共工程品質優良獎推薦表，項目※生態環境維護之措施(包括自然生態工法)及表二：工程主辦機關聲明書之聲明事項中。
- 三、工程規模配合工程施工查核小組作業辦法及公共工程施工品質管理作業要點修正，將表二：工程主辦機關聲明書，聲明事項三採購金額用詞修正為實際金額。
- 四、現行附件二表六至表八移列至附件一表六至表八。表六、表七為強化生態保育，增修生態監測、公民參與與資訊公開。

第 屆公共工程金質獎
公共設施維護管理獎
推薦書

推薦機關（單位）名稱：

機關（單位）負責人：（印
章）

機關（單位）印信：

中 華 民 國 年 月 日

**公共工程金質獎
公共設施維護管理獎
推薦表**

設施維護名稱： (需與契約名稱相符)

檢附下列文件 (紙本及電子檔：乙式八份)

- 1、表一：「公共工程金質獎」公共設施維護管理獎推薦表 (紙本及 word 文字電子檔)。
- 2、表二：設施維護主辦機關聲明書。(紙本及 pdf 電子檔)
- 3、表三：「公共工程金質獎」公共設施維護管理獎之自評意見表。(紙本及 word 文字電子檔)
- 4、表四：主辦機關自評表
- 5、歷次公共工程設施維護抽查過程之相關紀錄。(掃描成 pdf 電子檔)
- 6、工程契約、維護管理契約、結算驗收證明書影本 (含首頁契約標的、契約金額、履約承商及末頁立約雙方兩造用印資料)。(紙本及掃描

成 pdf 電子檔)

7、維護管理計畫、維護管理手冊及監測計畫審查紀錄及上開核定之計畫書或手冊內容影本。

(掃描成 pdf 電子檔)

8、其他解決困難問題之相關佐證資料。**(掃描成 pdf 電子檔)**

9、監察院、審計部或法務部廉政署等相關單位調查維護管理缺失辦理情形。**(掃描成 pdf 電子檔)**

備註：電子檔請彙整燒錄至光碟。

附件二

表一：「公共工程金質獎」公共設施維護管理獎推薦表

※推薦設施 主管機關	機關名稱： 連絡人姓名及職稱： 連絡電話：() 傳真電話：() E-mail：				
※維護管理 機關	機關名稱： 連絡人姓名及職稱： 連絡地址： 連絡電話：() 傳真電話：() E-mail：				
※主辦機關	機關名稱： 連絡人姓名及職稱： 連絡地址： 連絡電話：() 傳真電話：() E-mail：				
※維護管理單位 (如設施分由不同維護 管理單位負責不同部 分，請擇優推薦)	單位名稱：(設施維護承攬廠商或共同承攬廠商名稱) 統一編號：(廠商填寫) 連絡地址： 連絡電話：() 傳真電話：() E-mail：				
※機關別	<input type="checkbox"/> 中央 <input type="checkbox"/> 地方				
※設施維護名稱					
※地點					
※設施興建 總規模金額	千元	※級 別	<input type="checkbox"/> 第一級 <input type="checkbox"/> 第二級 <input type="checkbox"/> 第三級 <input type="checkbox"/> 第四級 <input type="checkbox"/> 第五級		
※設施興建分項金額	範例： 1. 「○○○建築工程」結算金額○○○千元 2. 「○○○設備工程」結算金額○○○千元				
※啟用日期 (年 月 日)		※推薦時設施 使用時間 (年 月 日)		※ 使用 年限	

※抽查機關			
※歷次抽查日期 (年 月 日)		※歷次抽查分數	分
※抽查期程內設施維護標案	1. 「標案名稱1」、(起迄時間)、契約金額○○○仟元。 2. 「標案名稱2」、(起迄時間)、契約金額○○○仟元。 : :		
遭遇困難問題之解決			
工作場所 安全衛生管理			
※生態環境維護之措施(包括自然生態工法)，屬「公共工程生態檢核注意事項」第二點需辦理生態檢核作業之設施，需符合該注意事項第十二點及第十三點規定			
※設施維護之創新性、挑戰性及周延性			
※設施維護優良事蹟及顯著效益			

- 備註：1. 機關名稱、單位名稱，請填正式名稱（不得為簡稱及簡體字）且與契約簽約名稱相符，如有變更請提佐證資料。本獎項之獎勵對象以推薦表之受推薦機關及單位為限。
2. 建築師事務所之統一編號請填寫負責人身分證字號。
3. 設施興建總金額係指設施功能完整正常運作之必要設施興建費用，包含土木建築設施及機電設施等合計金額，並為設施維護級別分級之依據。相關內容之組成，應另於設施興建分項金額欄位內說明。
4. 如推薦之維護管理單位超過1名以上者，請於考核期程內設施維護標案、遭遇困難問題之解決、工作場所安全衛生管理、生態環境維護之措施、設施維護之創新性、挑戰性及周延性、設施維護優良事蹟及顯著效益項目分述各維護管理單位之相關內容。
5. 有「※」符號者為必填之欄位，如有漏填即不予列入評審。

附件二

表二：設施維護主辦機關聲明書

本機關受評之設施維護（設施維護名稱：_____，以下簡稱本設施維護）參加行政院公共工程委員會辦理之「公共工程金質獎」公共設施維護管理獎評審，茲聲明如下：

聲 明 事 項	
一	推薦截止日前三年內，於工作場所未曾發生死亡職業災害或發生災害之罹災住院人數未達三人。
二	無政府採購法第一百零一條至第一百零三條之情事。
三	推薦截止日前二年內，未曾因違反環境保護法規，受主管機關處全部停工一次或部分停工二次以上之處分；契約金額新臺幣二億元以上工程累計罰款金額未達新臺幣一百萬元；契約金額新臺幣五千萬元以上未達二億元之工程累計罰款金額未達新臺幣三十萬元；或未達新臺幣五千萬元之工程累計罰款金額未達新臺幣十萬元。
四	屬「公共工程生態檢核注意事項」第二點需辦理生態檢核之設施，需符合該注意事項第十二點及第十三點規定。

聲明內容如有不實者，願負法律責任。

機關名稱：

機關印信：

中 華 民 國 年 月 日

附件二

表三：「公共工程金質獎」公共設施維護管理獎之自評意見表

設施名稱：

主辦機關：

設施維護單位：

自評意見

1.對設施維護品質及工地安全衛生管理之自評：

2.對維護管理制度執行績效或特色之自評：

(1) 主辦機關自評：

(2) 維護管理單位自評：



附件二

表四：主辦機關自評表

*針對安全性、施工性、維護性、時效性、節能減碳及生態永續之自我檢核

主要指標	次要指標	自評項目	勾選	說明欄
安全性	維護管理規範	規範引用不當	()	
		參數引用不妥適	()	
		應變措失規範不足	()	
		未考量地盤狀況	()	
		維護管理資訊公開未完備	()	
	防災與安全	維護工法選用不當	()	
		維護成果造成施工動線不良	()	
		臨時支撐型式及數量不適當	()	
		環境安全監測項目、頻率不足	()	
	維護安全	設計成果危及維護人員工作環境	()	
施工性	界面整合	維護界面整合檢討不充分，造成施工性不佳	()	
		因為維護界面整合不良，而有拆除重作或修補的情形	()	
	變更設計	變更設計次數或金額不合理		
	工期合理性	進度的配置不合理	()	
維護性	材料耐久性	引用規範不當	()	
	維修材料取得	使用材料為專利品	()	
		使用材料因規格特殊而為稀有	()	
維護技術難易性	相關機具/設備規格之取得困難，以及技術人力來源與招募方式不易	()		
時效性	變更設計	變更設計未能於業主規定期限內提出	()	
	維護進度掌控	未依契約里程碑規定完成各階段維護成果	()	
節能減碳	周延性	對節能減碳未周延充分考量	()	
	有效性	1. 對節能減碳無有效作為 2. 能源光電相關節能減碳產品無使用效益	()	
生態永	生態保育/復	生態/生物多樣性調查缺完整性	()	

主要指標	次要指標	自評項目	勾選	說明欄
續	育性	維護階段未針對既有環境採用迴避、縮小、減輕、補償等保育措施之處 理模式	()	
		生態/生物監測不足	()	
		維護工項採用非必要性	()	
		維護工法選擇合理性不足	()	
		公民參與與資訊公開未落實	()	
	景觀美學	植栽選擇不恰當	()	
		與周邊環境不協調	()	

主辦/養護機關：

(機關印信)

日期：

備註：

1. 本表之自評項目均以負面表列，若有符合自評項目條件者，請於勾選欄處打勾。
2. 任何一主要指標之自評項目被勾選累積達兩次（包含兩次）以上或本表自評項目被勾選總累積次數達3次者，則不能進行自評表第二部分填寫。
3. 凡自評項目被勾選者，均請於說明欄處填寫原因並檢附必要佐證資料。

第 屆公共工程金質獎
個人貢獻獎
申請書

候選人姓名：

含：

- 1、公共工程金質獎個人貢獻獎推薦須知
- 2、表一：推薦書封面格式
- 3、表二：候選人個人基本資料表
(紙本及 word 文字電子檔)

公共工程金質獎個人貢獻獎推薦須知

一、目的：

為促進公共工程從業人員對品管工作之投入，提升品質管理文化，改善品質作業環境；特設置本獎，表揚執行公共工程品質管理工作，落實品管制度、辦理品管教育訓練等，績效優良，成效優異之人員，肯定其對施工品質提昇之貢獻。

二、推薦機關、廠商或團體：

工程主管機關、工程主辦機關、專案管理單位、監造單位、施工單位或相關公會、協會、學會或行政院公共工程委員會(以下簡稱本會)委辦之公共工程品質管理人員訓練機構等團體。

三、推薦類別：分為第一類、第二類。

第一類之候選人應符合下列之資格：

- (一) 具有技師、建築師證照或本會核發之「公共工程品質管理訓練班」結業證書者。
- (二) 推動公共工程品質，執行成效優良，最近三年度內(自 年 月起)獲工程主管機關查核為優等或最近三屆公共工程金質獎獲有優等以上者。
- (三) 最近五年度內未曾獲得本獎者。

第二類候選人應為積極推動品管制度或辦理品管教育訓練等，績效優良。

四、推薦方式：

- (一) 檢附推薦書八份，內容與格式詳如本須知第五點。
- (二) 每一推薦單位以推薦一名為原則。

五、推薦書內容與格式：

- (一) 推薦書之目的，在說明候選人對於所承辦之工程之品質制度建立、執行成效，或對於品管制度之推動，或對於品管教育訓練，績效優良者，俾供評審委員能有效地進行評審作業。

(二) 推薦書之內容，應包括下列項目：

1. 封面（格式如表一）。
2. 候選人之個人基本資料表（格式如表二，照片 1 吋）。
3. 摘要（不超過五百字）。
4. 承辦之工程概述（工程名稱、工期、金額、內容、施工情形、品質組織及費用等）或推動品管制度辦理品管訓練等具體事蹟概述。
5. 擔任職務、工作及證明文件。
6. 品管制度及品質計畫之理念、特色及重要內容。
7. 推動及落實品管之過程及作法。
8. 執行績效（品質改進成果、對服務單位之貢獻等）。
9. 其他（重大優良事蹟、顯著效益等）。

(三) 推薦書文字以 A4 大小之紙張橫打，內容以不超過十頁為原則。

(四) 推薦書各項之撰寫重點請參考附件五之評審標準。

(五) 檢附推薦書八份(另備電子檔乙份)、個人半身照片乙張及相關之佐證資料【如「公共工程品質管理訓練班結業證書」、公共工程施工品質查核或評鑑為優等之查核或評鑑紀錄、品質計畫書、金質獎得獎獎狀及相關服務證明文件、具體事蹟等：**掃描成 pdf 電子檔**】。

六、評審方式：

(一) 書面審查：由本會先就各機關、廠商或團體推薦之候選人，審查資格相符後，提「個人貢獻獎初評小組」進行書面審查。

(二) 初評：初評小組依初審結果，擇優訂期簡報，必要時得辦理實地查證。

(三) 複評：於複評小組依初評結果進行決選。

七、頒獎：

預訂於當年十二月中旬舉辦頒獎典禮，特優、優等及甲等者均頒發獎座乙座及獎狀乙幅。

八、本須知及相關附件檔案公布於本會網站（網址：<http://www.pcc.gov.tw/>）中「/品質管理/公共工程金質獎/公共工程金質獎頒發作業要點」項下，並提供下載。

附件三

表一：推薦書封面格式：

第 屆公共工程金質獎
個人貢獻獎推薦書

候選人 姓名	
推 薦 機關或團體	機關、廠商或團體名稱： 聯絡人及電話：
推薦書內所 承辦之工程 (第一類)	工 程 名 稱： 查核機關： 查核日期： 主 辦 機 關： 監 造 單 位： 施 工 單 位：
推薦書內所 推動辦理之 業務 (第二類)	事蹟內容：
推薦機關或 團體用印	
推 薦 日 期	年 月 日

附件三

表二：候選人個人基本資料表

個人基本資料			
基本資料	姓名： 身分證字號： 出生日期： 年 月 日		
連絡資料	連絡地址： 連絡電話： 傳真電話： E-mail： 行動電話：		
現職	服務單位： 職稱： 到職日期： 年 月 日		
最高學歷	學校系所：		
主要經歷	單位	職稱	任職期間
			年 月~ 年 月
			年 月~ 年 月
			年 月~ 年 月
			年 月~ 年 月
			年 月~ 年 月
重要考試 訓練證書	證書名稱	證書字號	證書日期
			年 月 日
			年 月 日
			年 月 日
候選人 簽章	本人符合「公共工程金質獎」個人貢獻獎推薦須知第三點 第 類之推薦資格。 簽章：		

公共工程金質獎評審組織圖

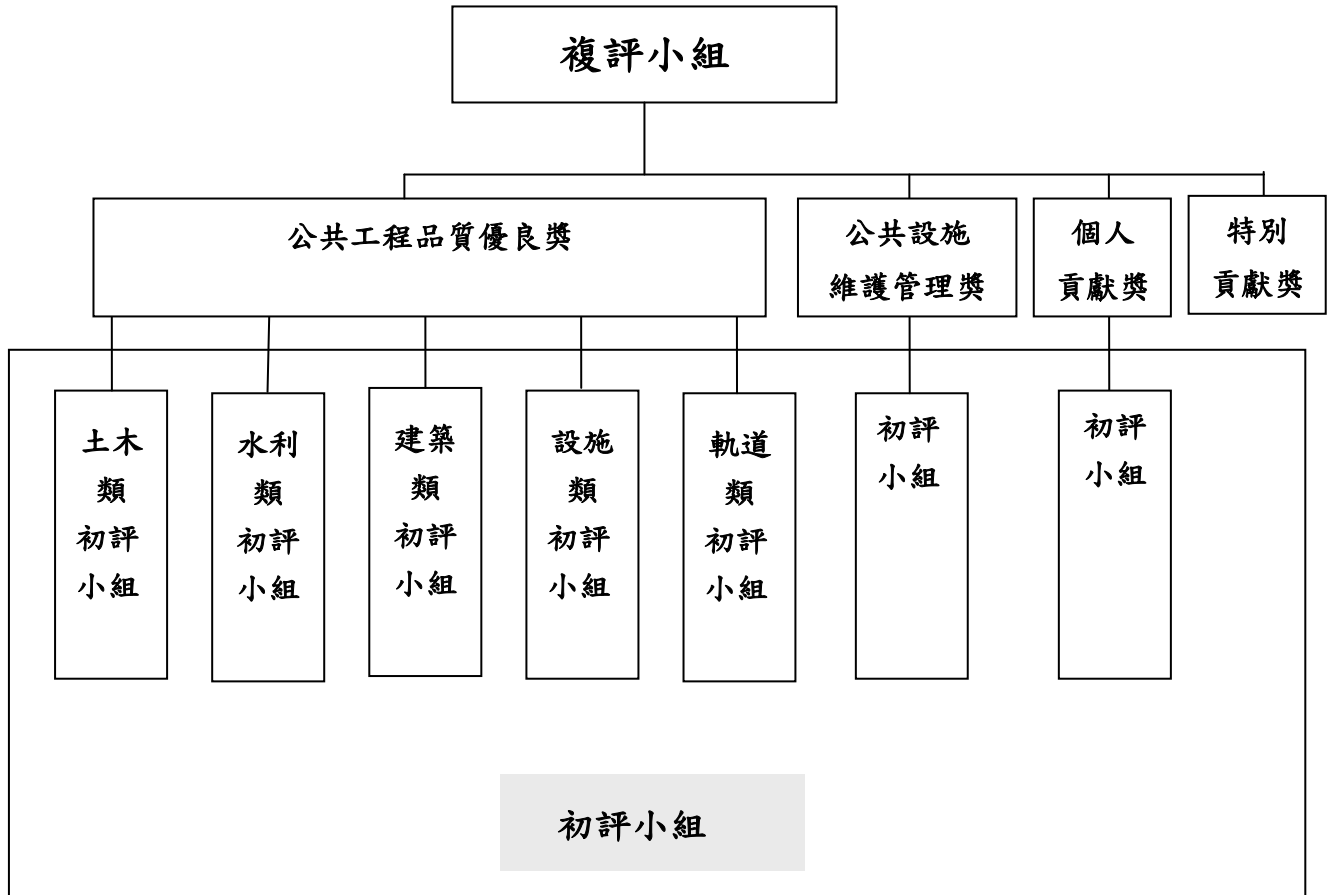

附件五

公共工程品質優良獎評審標準

評分指標	評審項目	評審標準	權重
品質管理 (制度/施工)	1.主(代)辦機關之品質督導(保證)機制	1. 對專案管理、監造單位及承攬廠商之履約管理能力。 2. 監造計畫之審查紀錄、缺失改善追蹤落實度。	10 %
	2.專案管理廠商之品質督導(保證)機制	1. 對監造單位及承攬廠商之履約管理能力。 2. 監造計畫之審查紀錄、缺失改善追蹤履約能力等事項。	
	3.監造單位之品質保證機制	1. 監造單位之監造組織、監造計畫、施工計畫及品質計畫之審查、材料設備抽驗及施工抽查、品質稽核、文件紀錄管理系統等監造計畫執行情形。 2. 缺失改善追蹤等之執行情形。	
	4.承攬廠商之品質管制機制	1. 承攬廠商之品管組織、品質計畫、施工要領、品質管理標準、材料及施工檢驗、自主檢查表、不合格品之管制、矯正與預防措施、內部品質稽核、文件紀錄管理系統等品質計畫執行情形。 2. 安全衛生及環境保護措施等之執行情形等事項。	
進度管理	1.施工進度管控合理性	1. 預定施工進度是否合理。 2. 實際施工進度管理是否有效。	10%
	2.施工進度落後因應對策之有效性	1. 進度落後是否提採適當改善措施。 2. 改善措施實際運作是否有效。	

評分指標	評審項目	評審標準	權重
品質耐久性 與維護管理	1. 規劃設計	1. 規劃設計對營運使用需求考量之周延性。 2. 細部設計成果對施工、材料及維護管理措施之完整性。 3. 公眾使用空間針對使用者(性別、高齡、幼齡、行動不便等)差異於安全性、友善性或便利性考量之周延性。	25%
	2. 履約管理	1. 工程施工管理之嚴謹度。 2. 工程材料檢驗之完整性。 3. 工程管理電子化作業運用度。	
	3. 維護管理	1. 維護管理手冊之妥適性及周延性(專案評估公共工程之延壽、更新、降級使用或變更改用途之處理方案及其時機)。 2. 提供技術移轉維護操作手冊及實務訓練課程,以利採購機關後續接管運用。 3. 環境監測調查計畫或機關所訂之規定落實執行。	
節能減碳	1. 周延性	1. 工程設計、施工及維護各階段對節能減碳周延之充分考量。 2. 循環經濟,資源有效再利用之具體考量	15%
	2. 有效性	1. 工程設計、施工及維護各階段運作對節能減碳之有效作為。 2. 能源光電相關節能減碳產品之使用效益。	
防災與安全	1. 工地安全衛生	工地環境衛生整潔、安全措施(安全圍籬、安全護欄、安全警示標誌、交通管制等項目)之落實度。	10%
	2. 工地災害預防	意外災害之預防及緊急應變計畫之周延性。	
環境保育	1. 環境維護	噪音、光線、溫度、空氣維護管理之周延性	15%

評分指標	評審項目	評審標準	權重
	2.生態保育	1.規劃設計階段：因地制宜考慮降低對生態系統之衝擊，採取妥適因應對策及設計方案。 2.施工階段：考慮對生態系統之干擾，並確保生態保全對象、生態關注區域完好及維護環境品質。 3.維護管理階段：衡量維護時機、強度、方法、材料、範圍對動植物之影響及對生態之干擾，以維護原設計功能，檢視生態環境恢復情況。	5%
	3.公民參與與資訊公開落實情形	各階段與關心生態議題之在地民眾與公民團體共同參與，建立互動平臺，忠實公開所有資訊。	
創新科技	1.創新挑戰性	工程於施工及材料運用新科技、新工法及新材料等創新挑戰情形。	10%
	2.科技運用	1.工程於施工及材料運用新科技、新工法及新材料等科技運用情形。 2.BIM(Building Information Modeling) 技術協助營建生命週期之各項管理與工程作業之新技術、新方法與新概念之運用情形。 3.營建自動化技術之運用情形與效益。	

評分指標之權分各初評小組於評審前得就需要討論調整

附件六

公共工程品質優良獎設計單位評審標準

評分指標		項目	評審標準	權分
功能 / 經濟性	1. 業主需求符合程度	1.量體適當性	符合契約規定及合理預算。	30 %
		2.基本功能符合度	構造物之耐風、耐震程度，或耐洪、抵抗波潮作用之能力；材料運用是否耐鏽、耐蝕等。	

評分指標	項目	評審標準	權分
	3.設計完整性	<p>1.工程條件考慮之周延性</p> <p>計算分析結果及圖說間之合理性；引用規範符合之妥適性及周延性；是否針對未來維護管理及前後期工程銜接周延考量。</p> <p>2.工程進度與預算規劃之妥適性。</p> <p>3.工程變更設計之頻率及原因檢討、變更契約後之成效性。</p> <p>4.公眾使用空間針對使用者(性別、高齡、幼齡、行動不便等)差異於安全性、友善性或便利性考量之周延性。</p>	

評分指標	項目	評審標準	權分
	4.維護管理	<p>1.維護管理之妥適性及周延性（評估公共工程之延壽、更新、降級使用或變更用途之處理方案及其時機）。</p> <p>2.環境監測調查計畫或機關所訂之規定落實執行。</p>	
	2. 施工成本/經濟性	1.材料設備經濟性	選用適當材料設備規格。
2.系統及規模尺寸合理性		與設計標準比較無過度設計，提高工程費用以賺取設計費之情形。	
3.土方平衡		是否挖填平衡或減少借棄土方。	
4.設計初期是否進行價值工程研析		研析項目建議包含施工法、材料設備、結構系統、規模尺寸、因應勞力短缺的對策(如模組化、預鑄化、標準化、自動化及免維護等易於維護之方式)等。	
生態永續	1. 生態保育/復育性	1.生態調查及評析完整性	生態/生物多樣性調查完整性（如生態資料蒐集、棲地調查、棲地評估、繪製生態關注區域圖、工程影響評析、保育措施生態監測等）。
		2.生態保育/復育程度	本工程針對既有環境採用迴避、縮小、減輕、補償等保育措施之處理模式。

評分指標	項目	評審標準	權分
	3.符合生態工法程度	工法選擇合理性。 工項採用之必要性。 生態保育措施確實執行情形。	
	4.公民參與與資訊公開	與關心生態議題之在地民眾與公民團體共同參與，建立互動平臺，忠實公開所有資訊。	
	2.綠營建、智慧營建	綠建築、智慧建築、指標符合度 綠建築、智慧建築標章申請項目，及未符合項目。	
	3.景觀美學	1.植栽選擇適當性（優先使用原生樹種）	
2.與週邊環境協調性		與周邊環境是否協調。	
節能減碳	1.周延性	1.工程設計、施工及維護各階段對節能減碳周延之充分考量。 2.循環經濟，資源有效再利用之具體考量。	20 %
	2.有效性	1.對節能減碳有效作為。 2.能源光電相關節能減碳產品之使用效益。	
防災與安全	1.防災	1.天然災害之預防	20 %
		2.人為災害之預防	
	2.安全	施工安全之預防	施工安全考量之周全性及緊急應變之周延性。
創新科	1.創新挑戰	工程於施工及材料之運用新科技、新工法及新材料創新挑戰情形。	10 %

評分指標	項目	評審標準	權分
技	2. 科技運用	<p>1.工程於施工及材料運用新科技、新工法及新材料等科技運用情形。</p> <p>2.BIM(Building Information Modeling)技術協助營建生命週期之各項管理與工程作業之新技術、新方法與新概念之運用情形。</p> <p>3.營建自動化技術之運用情形與效益。</p>	

評分指標之權分各初評小組於評審前得就需要討論調整。

附件七

公共設施維護管理獎評審標準

評分指標	評審項目	評審標準	權重
維護管理制度	1. 維護管理計畫 (要點或手冊)	1. 維護管理要點或手冊之妥適性及周延性(專案評估公共工程之延壽、更新、降級使用或變更改用途之處理方案及其時機)。 2. 環境監測調查計畫或機關所訂之規定合宜性及周延性。	25%
	2. 維護管理經費	1. 維護管理經費編列之合宜性。 2. 維護管理經費運用之合理性與妥適性。	
	3. 維護管理定期檢查	1. 定期檢查頻率、標準及方式之妥適性及合宜性。 2. 指定專責人員(單位)負責定期檢查及落實情形。	
維護作業品質	1. 維護作業規劃	1. 維護作業規劃與施工方式符合需求且妥適。 2. 維護管理措施實際運作業之有效性。	15%
	2. 維護作業執行	1. 自辦維護工作是否訂定內控管理機制，並落實執行。 2. 維護工作完成結果是否達到預期效益。	
維護文件管理	1. 技術轉移	1. 提供技術移轉維護操作手冊及實務訓練課程，以利採購機關後續接管運用。 2. 維護工作完成後，交接作業之完善度。	15%
	2. 文件管理、保存與移交	1. 日常維護工作相關文件紀錄，是否造冊管理保存。 2. 完工後移交(操作及維護作業)手冊等資料保存之完備性。 3. 文件管理電子化作業運用程度。	

評分指標	評審項目	評審標準	權重
節能減碳	1. 周延性	1. 維護階段對節能減碳周延之充分考量。 2. 循環經濟及資源有效再利用之具體考量。	10%
	2. 有效性	1. 維護階段運作對節能減碳之有效作為。 2. 能源光電相關節能減碳產品之使用效益。	
防災與安全	1. 工地安全衛生	維護階段之工地環境衛生整潔、安全措施（安全圍籬、安全護欄、安全警示標誌、交通管制等項目）之落實度。	10%
	2. 工地災害預防	維護階段意外災害之預防及緊急應變計畫之周延性。	
環境保育	1. 環境維護	噪音、光線、溫度、空氣維護管理之周延性。	10%
	2. 生態保育	1. 維護階段因地制宜考慮降低對生態系統之衝擊，採取妥適因應對策及維管方式。 2. 維護階段考慮對生態系統之干擾，並確保生態保全對象、生態關注區域完好及維護環境品質。 3. 維護階段衡量維護時機、強度、方法、材料、範圍對動植物之影響及對生態之干擾，以維護原設計功能，檢視生態環境恢復情況。 4. 生態調查及生態監測作業之持續性與有效性。	
	3. 公民參與與資訊公開落實情形	各階段與關心生態議題之在地民眾與公民團體共同參與，建立互動平臺，忠實公開所有資訊。	5%
創新科技	1. 創新挑戰性	維護階段運用新科技、新工法及新材料等創新挑戰情形。	10%

評分指標	評審項目	評審標準	權重
	2. 科技運用	1. 維護階段運用新科技、新工法及新材料等科技運用情形。 2. BIM(Building Information Modeling) 技術協助營建生命週期之各項管理與工程作業之新技術、新方法與新概念之運用情形。 3. 營建自動化技術之運用情形與效益。	

評分指標之權分各初評小組於評審前得就需要討論調整

附件八

個人貢獻獎評審標準（第一類）

項目	評審標準	權重
基本資料	學經歷及考試訓練是否與品管專業有關？	5
承辦之工程概述 擔任之職務及工作	該工程品質之難易度及挑戰性如何？ 職務及工作是否與品質有密切關係？個人於品管組織內之角色及重要性如何？	15
品管制度及品質計畫之理念、特色及重要內容	對提昇品管工作之品質理念為何？ 品管制度是否可確保品質之落實？可行性如何？開創性如何？是否可有效降低品質成本？ 品質計畫是否符合「公共工程施工品質管理作業要點」規定？內容是否完備？	20
推動及落實品管之過程及作法	是否依據所訂之品管制度及品質計畫確實執行？ 有關材料及施工之檢驗、不合格品之管制、矯正與預防措施、內部品質稽核、品管統計分析等之過程及作法為何？ 是否有推動或參與工地品管之輔導訓練活動？	30
執行績效 其他	品管成果及優良事績為何？ 個人對品質提升之努力為何？對服務單位之貢獻程度如何？	30

附件八

個人貢獻獎評審標準（第二類）

項目	評審標準	權重
辦理品管業務概述 擔任之職務及工作	該業務之難易度及挑戰性如何？ 職務及工作是否與品質有密切關係？ 個人於品管業務內之角色及重要性如何？	20
品管制度或品管教育訓練之建立、宣揚特色及重要內容	對推動公共工程品質提昇及制度建立具體事績為何？ 品管教育訓練內容是否符合「公共工程施工品質管理作業要點」規定？是否完備？是否有效提昇學員品質理念？是否提昇學員執行能力？	20
推動及落實品管之過程及作法	是否依據所訂之品管制度建立計畫或品管教育訓練計畫確實辦理？ 是否有推動或參與工地品管之輔導訓練活動？	30
執行績效 其他	品管成果及優良事蹟為何？ 個人對品質提升之努力為何？對服務單位之貢獻程度如何？	30

附件九

評審作業流程圖

公共工程品質優良獎/ 公共設施維護管理獎

查核期程獲工程主管機關品質查核分數八十五分以上之工程。
抽查期程獲設施維護權責機關抽查分數八十五分以上之設施。

工程、設施維護主管機關或工程會

函報推薦申請書

實地評審
(初評小組)

召開評審會議
(初評小組)

公共工程品質優良獎/
公共設施維護管理獎

個人貢獻獎

第1類 經辦工程於最近三年度內獲工程主管機關查核為優等或最近三屆公共工程金質獎獲有優等以上者。
第2類 積極推動品管制度或辦理品管教育訓練等，績效優良。

參加個人貢獻獎之個人

檢附申請書

由相關單位函報推薦

初審：申請書審查
(初評小組)

複審(面試)及評審會議
(初評小組)

個人貢獻獎